

Dell Vostro 2420

Brugervejledning

Forordningsmodel: P22G
Forordningstype: P22G004



Bemærk, Forsigtig, og Advarsel



BEMÆRK: BEMÆRK: angiver vigtige oplysninger om, hvordan du bruger computeren optimalt.



FORSIGTIG: FORSIGTIG angiver enten en mulig beskadigelse af hardware eller tab af data og oplyser dig om, hvordan du kan undgå dette problem.



ADVARSEL: ADVARSEL angiver risiko for tingskade, legemsbeskadigelse eller død.

© 2012 Dell Inc.

Varemærker i denne tekst: Dell™, DELL-logoet, Dell Precision™, Precision ON™, ExpressCharge™, Latitude™, Latitude ON™, OptiPlex™, Vostro™ og Wi-Fi Catcher™ er varemærker, der er ejet af Dell Inc. Intel®, Pentium®, Xeon®, Core™, Atom™, Centrino® og Celeron® er registrerede varemærker eller varemærker, der er ejet af Intel Corporation i USA og andre lande. AMD® er et registreret varemærke og AMD Opteron™, AMD Phenom™, AMD Sempron™, AMD Athlon™, ATI Radeon™ og ATI FirePro™ er varemærker, der er ejet af Advanced Micro Devices, Inc. Microsoft®, Windows®, MS-DOS®, Windows Vista®, Windows Vista-startknappen og Office Outlook® er enten varemærker eller registrerede varemærker, der er ejet af Microsoft Corporation i USA og/eller andre lande. Blu-ray Disc™ er et varemærke, der er ejet af Blu-ray Disc Association (BDA) og givet i licens til brug på diske og afspillere. Ordmærket Bluetooth® er et registreret varemærke og er ejet af Bluetooth® SIG, Inc. og enhver brug af sådant mærke af Dell Inc. sker under licens. Wi-Fi® er et registreret varemærke, der er ejet Wireless Ethernet Compatibility Alliance, Inc.

2012 – 07

Rev. A00

Indholdsfortegnelse

Bemærk, Forsigtig, og Advarsel.....	2
Kapitel 1: Sådan arbejder du med computeren.....	5
Før du udfører arbejde på computerens indvendige dele.....	5
Sådan slukker du computeren.....	6
Efter du har udført arbejde på computerens indvendige dele.....	6
Kapitel 2: Sådan fjernes og installeres komponenter.....	9
Anbefalede værktøjer.....	9
Sådan fjernes batteriet.....	9
Sådan installeres batteriet.....	10
Sådan fjernes SD-kortet (Secure Digital).....	10
Sådan Installeres SD-kortet (Secure Digital).....	10
Sådan fjernes hængseldækslet.....	10
Sådan installeres hængseldækslet.....	11
Sådan fjernes tastaturet.....	11
Sådan installeres tastaturet.....	13
Sådan fjernes det optiske drev.....	13
Sådan installeres det optiske drev.....	14
Sådan fjernes hukommelsesmodulet.....	14
Sådan installeres hukommelsesmodulet.....	15
Sådan fjernes håndledsstøtten.....	15
Sådan installeres håndledsstøtten.....	16
Sådan fjernes tænd/sluk-knappens kort.....	17
Sådan installeres tænd/sluk-knappens kort.....	18
Sådan fjernes harddisken.....	18
Sådan installeres harddisken.....	19
Sådan fjernes kort til trådløst lokalnetværk (Wireless Local Area Network – WLAN).....	19
Sådan installeres kort til trådløst lokalnetværk (Wireless Local Area Network – WLAN).....	20
Sådan fjernes knapcellebatteriet.....	20
Sådan installeres knapcellebatteriet.....	21
Sådan fjernes lydkortet.....	21
Sådan Installeres lydkortet.....	23
Sådan fjernes USB-kortet.....	23
Sådan Installeres USB-kortet.....	24
Sådan fjernes kølelegeme-/blæsermodulet.....	24
Sådan indstilles kølelegemeblæserens modul.....	25

Sådan fjernes processoren.....	26
Sådan installeres processoren.....	26
Sådan fjernes bundkortet.....	27
Sådan installeres bundkortet.....	28
Sådan fjernes højtalerne.....	28
Sådan installeres højtalerne.....	30
Sådan fjernes skærmmodulet.....	30
Sådan installeres skærmmodulet.....	32
Sådan fjernes skærmrammen.....	32
Sådan installeres skærmrammen.....	33
Sådan fjernes kameraet.....	33
Sådan installeres kameraet.....	34
Sådan fjernes skærmpanelet.....	34
Sådan installeres skærmpanelet.....	36
Sådan fjernes skærmkablet.....	37
Sådan installeres skærmkablet.....	38
Kapitel 3: System Setup (Systeminstallation).....	39
Startrækkefølge.....	39
Navigationstaster.....	39
Indstillinger i System Setup (Systeminstallation).....	40
Main.....	40
Advanced.....	41
Security.....	41
Boot.....	42
Exit.....	42
Sådan opdateres BIOS'en	42
System and Setup Password (System- og installationsadgangskode).....	43
Sådan tildeles Systemadgangskode og installationsadgangskode.....	43
Sådan slettes eller ændres en eksisterende System- og/eller installationsadgangskode.....	44
Kapitel 4: Diagnosticering.....	45
ePSA (Enhanced Pre-Boot System Assessment)-diagnosticering.....	45
Indikatorer for batteristatus.....	45
Statusindikatorer for enhed.....	46
Diagnostic Beep Codes (bipkoder til diagnosticering).....	46
Kapitel 5: Tekniske specifikationer.....	47
Kapitel 6: Kontakt Dell.....	53

Sådan arbejder du med computeren

Før du udfører arbejde på computerens indvendige dele

Følg nedenstående sikkerhedsretningslinjer for at beskytte computeren mod potentielle skader og af hensyn til din egen sikkerhed. Hvis intet andet er angivet bygger hver fremgangsmåde i dette dokument på følgende forudsætninger:

- Du har udført trinnene i Sådan arbejder du med computeren.
- Du har læst sikkerhedsoplysningerne, som fulgte med computeren.
- En komponent kan genmonteres eller – hvis købt separat – installeres ved at udføre fjernelsesproceduren i omvendt rækkefølge.

 **ADVARSEL:** Før du udfører arbejde på computerens indvendige dele, skal du læse de sikkerhedsoplysninger, der fulgte med computeren. Du kan finde yderligere oplysninger om best practices for sikkerhed på webstedet Regulatory Compliance på www.dell.com/regulatory_compliance

 **FORSIGTIG:** Mange reparationer kan kun udføres af en certificeret servicetekniker. Du bør kun udføre fejlfinding og enkle reparationer, hvis de er godkendt i produktdokumentationen eller som er anvist af vores online- eller telefonbaserede service- og supportteam. Skader, der skyldes servicering, der ikke er godkendt af Dell, dækkes ikke af garantien. Læs og følg sikkerhedsinstruktionerne, der blev leveret sammen med produktet.

 **FORSIGTIG:** For at undgå elektrostatisk afladning bør du jorde dig selv ved hjælp af en jordingsrem eller ved jævnligt at røre ved en umalet metaloverflade (f.eks. et stik på computerens bagside).

 **FORSIGTIG:** Komponenter og kort skal behandles forsigtigt. Rør ikke ved kortenes komponenter eller kontaktområder. Hold et kort i kanterne eller i dets metalbeslag. Hold en komponent som f.eks. en processor ved dens kanter og ikke ved dens ben.

 **FORSIGTIG:** Når du frakobler et kabel, skal du tage fat i dets stik eller dets trækflig og ikke i selve kablet. Nogle kabler har stik med låsetappe. Hvis du frakobler et sådant kabel, bør du trykke på låsetappene, før du frakobler kablet. Når du trækker stik fra hinanden, skal du sikre at de flugter for at undgå at bøje stikkets ben. Du bør også sikre dig, at begge stik sidder rigtigt og flugter med hinanden, inden du sætter et kabel i.

 **BEMÆRK:** Computerens og visse komponenters farve kan afvige fra, hvad der vist i dette dokument.

Inden du udfører arbejde på computerens indvendige dele, skal du benytte følgende fremgangsmåde for at forebygge skader på computeren.

1. Sørg for, at arbejdsoverfladen er jævn og ren for at forhindre, at computerdækslet bliver ridset.
2. Sluk computeren (se [Sådan slukkes computeren](#)).
3. Hvis computeren er tilsluttet en dockingenhed (tildocked) som f.eks. den valgfrie Media Base eller Batteriskive, skal du fradocke den.

 **FORSIGTIG:** Frakobl, for at frakoble et netværkskabel, først kablet fra computeren, og frakobl det derefter fra netværksenheden.

4. Frakobl alle netværkskabler fra computeren.
5. Tag stikkene til computeren og alle tilsluttede enheder ud af stikkontakterne.

6. Luk skærmen og vend computeren om på et fladt arbejdsunderlag.



BEMÆRK: For at undgå at beskadige bundkortet skal du fjerne det primære batteri, inden du servicerer computeren.

7. Fjern det primære batteri.
8. Vend computeren om igen.
9. Åbn skærmen.
10. Tryk på tænd/sluk-knappen for at jorde bundkortet.



FORSIGTIG: For at sikre dig imod elektriske stød skal du altid tage computeren ud af stikkontakten, før du åbner skærmen.



FORSIGTIG: Inden du rører ved noget inde i computeren, skal du jorde dig selv ved at røre en umalet metaloverflade som f.eks. metallet på bagsiden af computeren. Fjern statisk elektricitet, som kan beskadige de interne komponenter, ved røre ved en umalet overflade løbende under arbejdet.

11. Fjern alle installerede ExpressCards eller chipkort fra deres stik.

Sådan slukker du computeren



FORSIGTIG: For at undgå datatab bør du gemme og lukke alle åbne filer og lukke alle åbne programmer, inden du slukker computeren.

1. Sådan lukker du operativsystemet:

- I Windows 7:

Klik på **Start** , klik derefter på **Luk computeren**.

- I Windows Vista :

Klik på **Start** , klik derefter på pilen i nederste højre hjørne på **Startmenuen** som vist nedenfor, og klik derefter på **Luk computeren**.



- I Windows XP:

Klik på **Start** → **Sluk computeren** → **Sluk**. Computeren slukker, når operativsystemets nedlukningsproces er fuldført.

2. Sørg for, at computeren og alle tilsluttede enheder er slukket. Hvis computeren og de tilsluttede enheder ikke blev slukket automatisk, da du lukkede operativsystemet, skal du trykke på tænd/sluk-knappen i 4 sekunder for at slukke dem.

Efter du har udført arbejde på computerens indvendige dele

Når du har udført eventuelle genmonteringer, skal du sikre dig, at alle eksterne enheder, kort og kabler er tilsluttet, inden du tænder computeren.



FORSIGTIG: For at undgå beskadigelse af computeren, må du kun bruge det batteri, der er beregnet til denne specifikke Dell-computer. Anvend ikke batterier beregnet til andre Dell-computere.

1. Tilslut alle eksterne enheder f.eks. portreplikator, batterskive eller mediebase og genmonter alle kort, f.eks. ExpressCard.
2. Tilslut telefon- eller netværkskabler til computeren.

 **FORSIGTIG:** For at tilslutte et netværkskabel skal du først sætte det i netværksenheden og derefter sætte det i computeren.

3. Genmonter batteriet.
4. Tilslut computeren og alle tilsluttede enheder til deres stikkontakter.
5. Tænd computeren

Sådan fjernes og installeres komponenter

Dette afsnit har detaljerede oplysninger om, hvordan computerens komponenter fjernes eller installeres.

Anbefalede værktøjer

Procedurerne i dette dokument kræver eventuelt følgende værktøj:

- Lille, almindelig skruetrækker
- En stjerneskrue-trækker
- En lille plastiksyl

Sådan fjernes batteriet

1. Følg procedurerne i *Før du udfører arbejde på computerens indvendige dele*.
2. Skub frigørelseslåsen for at låse batteriet op.



3. Skub batteriet og fjern det fra computeren.



Sådan installeres batteriet

1. Skub batteriet ind i dets stik indtil det klikker på plads.
2. Følg procedurerne i *Efter du har udført arbejde på computerens indvendige dele.*

Sådan fjernes SD-kortet (Secure Digital)

1. Følg procedurerne i *Før du udfører arbejde på computerens indvendige dele.*
2. Tryk ind på SD-hukommelseskortet for at frigøre det fra computeren.



3. Skub SD-hukommelseskortet ud af computeren.

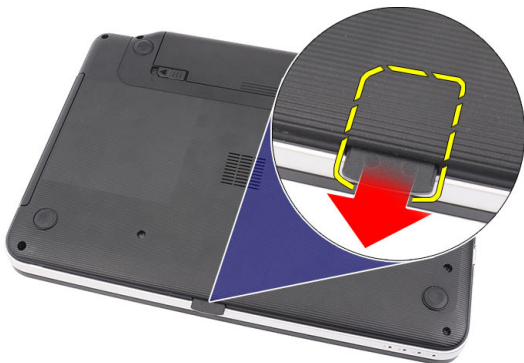

Sådan Installeres SD-kortet (Secure Digital)

1. Skub hukommelseskortet ind i rummet indtil det er helt fastgjort med et kliklyd.
2. Følg procedurerne i *Efter du har udført arbejde på computerens indvendige dele.*

Sådan fjernes hængseldækslet

1. Følg procedurerne i *Før du udfører arbejde på computerens indvendige dele.*
2. Fjern batteriet.
3. Fjern skrueerne, der fastgør hængseldækslet.



4. Vend computeren og fjern hængseldækslet.



Sådan installeres hængseldækslet

1. Installer hængseldækslet og tryk på det for at sikre dets forbindelse til computeren.
2. Vend computeren og installer skrueene, der fastgør hængseldækslet.
3. Installer batteriet.
4. Følg procedurerne i *Efter du har udført arbejde på computerens indvendige dele.*

Sådan fjernes tastaturet

1. Følg procedurerne i *Før du udfører arbejde på computerens indvendige dele.*
2. Fjern batteriet.
3. Lirk startende fra højre tastaturet op fra computeren.



4. Vend tastaturet om, og læg det på håndledsstøtten.



5. Frakobl tastaturets kabel fra bundkortet.

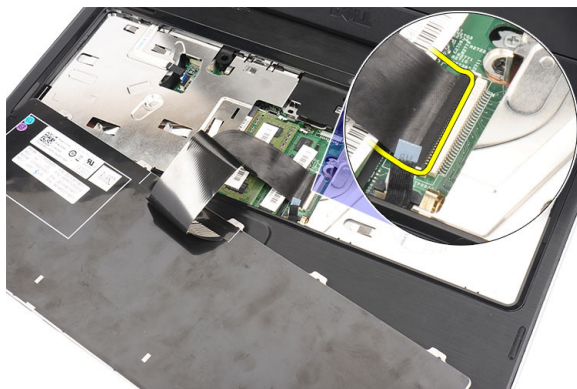

6. Fjern tastaturet fra computeren.



Sådan installeres tastaturet

1. Tilslut tastaturkablet til bundkortet.
2. Indsæt tastaturet i en vinkel på 30 grader i forhold til dets rum.
3. Tryk ned tastaturet, indtil det klikker på plads.
4. Installer batteriet.
5. Følg procedurerne i *Efter du har udført arbejde på computerens indvendige dele.*

Sådan fjernes det optiske drev

1. Følg procedurerne i *Før du udfører arbejde på computerens indvendige dele.*
2. Fjern batteriet.
3. Fjern tastaturet.
4. Fjern skruen, der fastgør det optiske drev.



5. Lirk med en fladhovedet skruetrækker det optiske drev. Skub det optiske drev udad og fjern det fra computeren.



Sådan installeres det optiske drev

1. Skub det optiske drev ind i drevrummet på kabinettets venstre side.
2. Stram skruen for at fastgøre det optiske drev til computeren.
3. Installer tastaturet.
4. Installer batteriet.
5. Følg procedurerne i *Efter du har udført arbejde på computerens indvendige dele.*

Sådan fjernes hukommelsesmodulet

1. Følg procedurerne i *Før du udfører arbejde på computerens indvendige dele.*
2. Fjern batteriet.
3. Fjern tastaturet.
4. Lirk fastgørelsesklemmerne væk fra hukommelsesmodulet indtil det springer op.

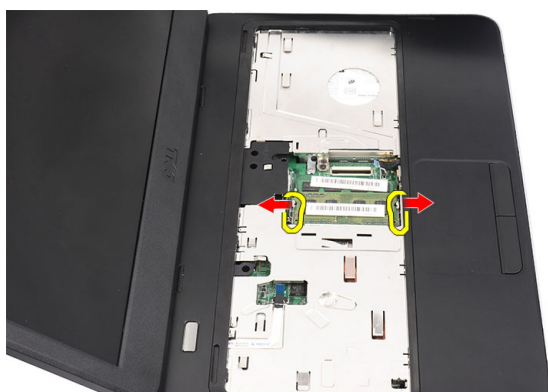

5. Fjern hukommelsesmodulet fra computeren.



Sådan installeres hukommelsesmodulet

1. Indsæt hukommelsesmodulet i hukommelsessoklen.
2. Tryk ned på hukommelsesmodulet indtil fastgørelsesklemmerne fastgør hukommelsesmodulet.
3. Installer tastaturet.
4. Installer batteriet.
5. Følg procedurerne i *Efter du har udført arbejde på computerens indvendige dele.*

Sådan fjernes håndledsstøtten

1. Følg procedurerne i *Før du udfører arbejde på computerens indvendige dele.*
2. Fjern batteriet.
3. Fjern tastaturet.
4. Fjern skrueerne ved computerens bund.



5. Vend computeren og frakobl strømledningens kabel (1) og pegefeltets kabel (2).

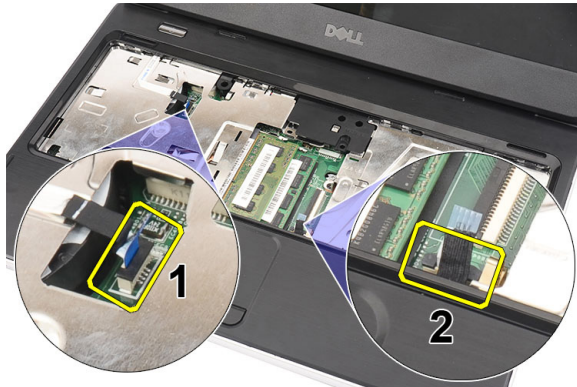

6. Fjern skruerne, der fastgør håndledsstøtten til computeren.

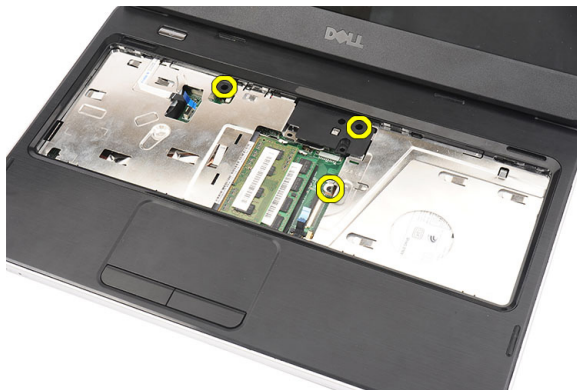

7. Lirk forsigtigt med en plastik håndledsstøtten op langs kanterne. Løft håndledsstøtten og fjern den fra computeren.



Sådan installeres håndledsstøtten

1. Indsæt håndledsstøtten hen imod skærmen i en vinkel på 30 grader.
2. Tryk, startende fra håndledsstøttens sider, nedad på computeren for at fastgøre tappene på computeren.
3. Tilslut strømkortets kabel og pegefeltets kabel til deres respektive stik.
4. Installer skruerne, der fastgør håndledsstøtten til computeren.
5. Vend computeren og installer skruerne, der fastgør bundstykket.
6. Installer tastaturet.
7. Installer batteriet.

8. Følg procedurerne i *Efter du har udført arbejde på computerens indvendige dele.*

Sådan fjernes tænd/sluk-knappens kort

1. Følg procedurerne i *Før du udfører arbejde på computerens indvendige dele.*
2. Fjern:
 - a) batteri
 - b) tastatur
 - c) håndledsstøtte
3. Skræl kablet til strømknappens kort af det klæbende, der fæstner det til håndledsstøtten.



4. Vend håndledsstøtten og fjern skruen, der fastgør tænd/sluk-knappens kort til håndledsstøtten.



5. Løft tænd/sluk-knappens kort op og fjern kablet til tænd/sluk-knappens kort gennem åbningen.



Sådan installeres tænd/sluk-knappens kort

1. Indsæt kablet til tænd/sluk-knappens kort gennem åbningen.
2. Fastgør tænd/sluk-knappens kort til dets rum.
3. Installer skruen for at fastgør tænd/sluk-knappens kort.
4. Vend computeren og påsæt kablet til tænd/sluk-knappens kort til håndledsstøtten.
5. Installer:
 - a) håndledsstøtte
 - b) tastatur
 - c) batteri
6. Følg procedurerne i *Efter du har udført arbejde på computerens indvendige dele.*

Sådan fjernes harddisken

1. Følg procedurerne i *Før du udfører arbejde på computerens indvendige dele.*
2. Fjern:
 - a) batteri
 - b) tastatur
 - c) håndledsstøtte
3. Skub harddisken og løft den ud af computeren.

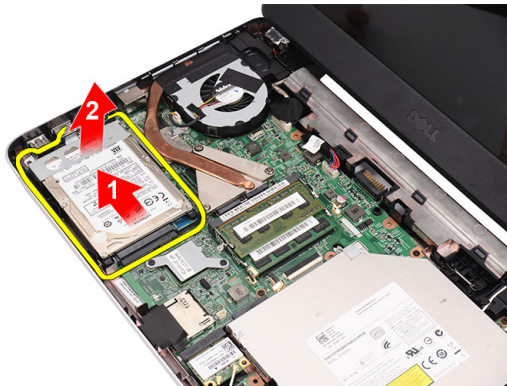

4. Fjern skruerne, der fastgør harddiskbeslaget og frigør det fra harddisken.

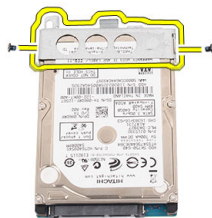

Sådan installeres harddisken

1. Installer harddiskbeslaget på harddisken.
2. Stram skruen, der fastgør harddiskbeslaget.
3. Anbring harddisken i dets rum og skub det hen imod SATA-stikket for at fastgøre det til bundkortet.
4. Installer:
 - a) håndledsstøtte
 - b) tastatur
 - c) batteri
5. Følg procedurerne i *Efter du har udført arbejde på computerens indvendige dele.*

Sådan fjernes kort til trådløst lokalnetværk (Wireless Local Area Network – WLAN)

1. Følg procedurerne i *Før du udfører arbejde på computerens indvendige dele.*
2. Fjern:
 - a) batteri
 - b) tastatur
 - c) håndledsstøtte
3. Frakobl alle antennerne tilsluttet WLAN-kortet.



4. Lirk låsen for at frigøre WLAN-kortet fra dets rum.

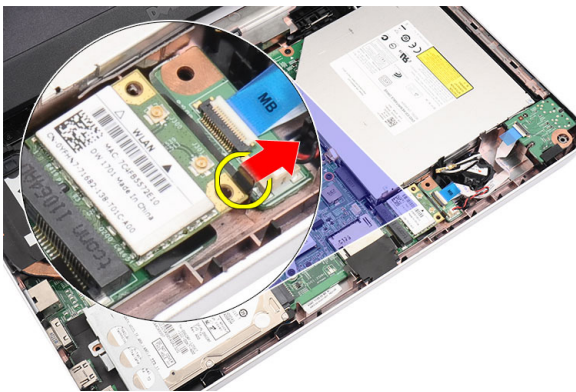

5. Fjern WLAN-kortet fra computeren.



Sådan installeres kort til trådløst lokalnetværk (Wireless Local Area Network – WLAN)

1. Skub WLAN-kortet ind i dets åbning indtil det klikker på plads.
2. Tilslut antennerne i henhold til farvekoden på WLAN-kortet.
3. Installer:
 - a) håndledsstøtte
 - b) tastatur
 - c) batteri
4. Følg procedurerne i *Efter du har udført arbejde på computerens indvendige dele.*

Sådan fjernes knapcellebatteriet

1. Følg procedurerne i *Før du udfører arbejde på computerens indvendige dele.*
2. Fjern:
 - a) batteri
 - b) tastatur
 - c) håndledsstøtte
3. Tag knapcellebatteriets kabelstik ud af bundkortet.

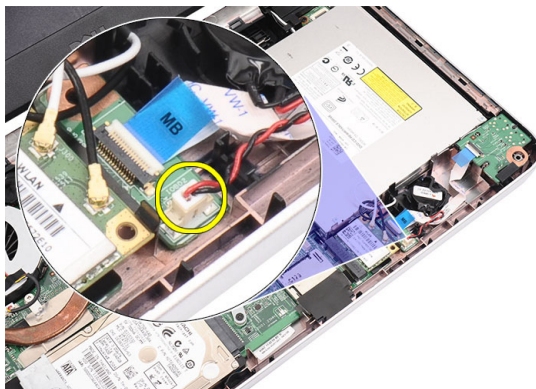

4. Fjern knapcellebatteriet fra computeren.

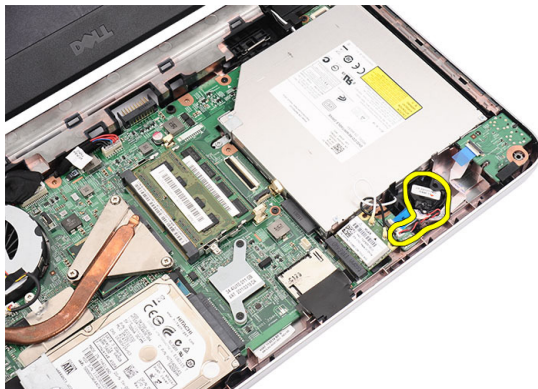

Sådan installeres knapcellebatteriet

1. Installer knapcellebatteriet i knapcellebatterirummet.
2. Tilslut knapcellebatteriets kabel til bundkortet.
3. Installer:
 - a) håndledsstøtte
 - b) tastatur
 - c) batteri
4. Følg procedurerne i *Efter du har udført arbejde på computerens indvendige dele*.

Sådan fjernes lydkortet

1. Følg procedurerne i *Før du udfører arbejde på computerens indvendige dele*.
2. Fjern:
 - a) batteri
 - b) tastatur
 - c) håndledsstøtte
3. Frakobl WLAN-kortets antenner, der forhindre adgang til lydkortets kabel.

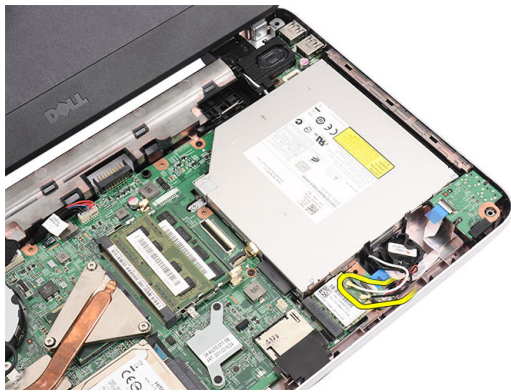

4. Løft op og fjern knapcellebatteriet fra dets rum.

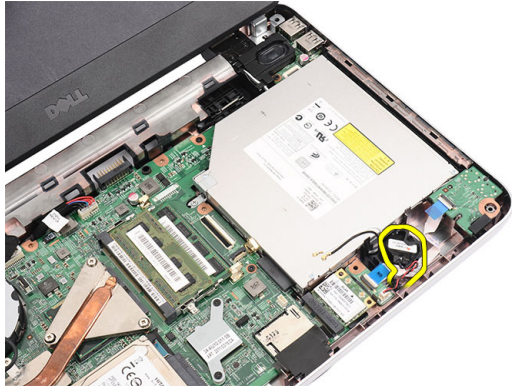

5. Frakobl lyd kortets kabel fra bundkortet.

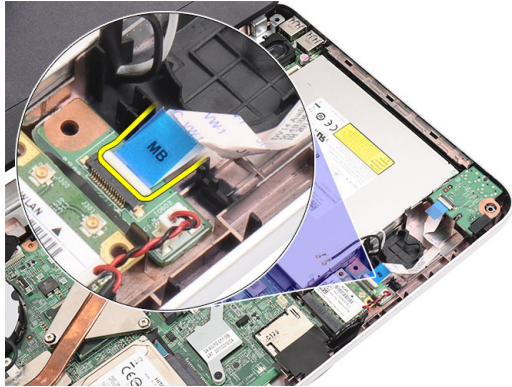

6. Lirk låsen for at fjerne lyd kortet.

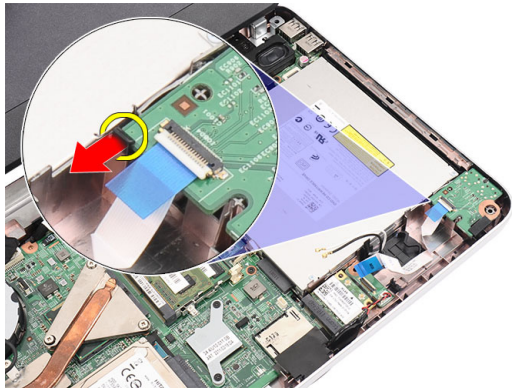

7. Fjern lyd kortet fra computeren.

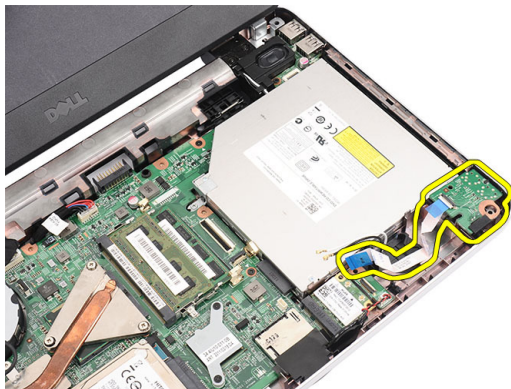

Sådan Installeres lyd kortet

1. Indsæt lyd kortet i det rum og klik låsen på for at fastgøre det.
2. Tilslut lyd kortets kabel til bundkortet.
3. Indsæt knapcellebatteriets kabel i dets rum og flugt det på plads.
4. Tilslut antennerne til WLAN-kortet.
5. Installer:
 - a) håndledsstøtte
 - b) tastatur
 - c) batteri
6. Følg procedurerne i *Efter du har udført arbejde på computerens indvendige dele.*

Sådan fjernes USB-kortet

1. Følg procedurerne i *Før du udfører arbejde på computerens indvendige dele.*
2. Fjern:
 - a) batteri
 - b) tastatur
 - c) optisk drev
 - d) håndledsstøtte
3. Frakobl USB kortets kabel fra bundkortet.

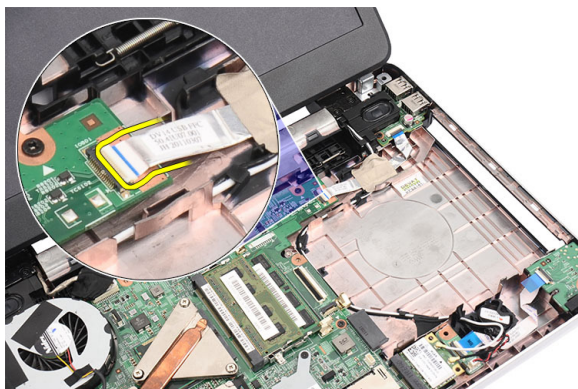

4. Fjern skruen, der fastgør USB-kortet.

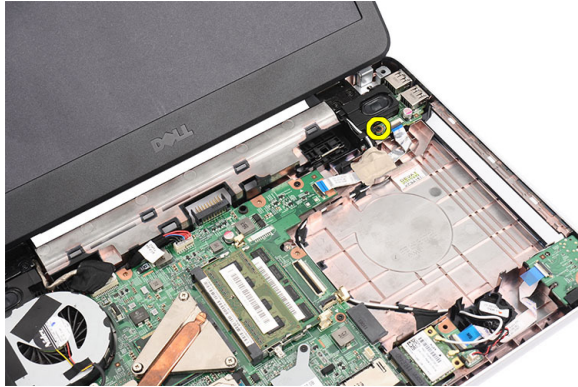

5. Løft USB-kortet op og fjern det fra computeren.

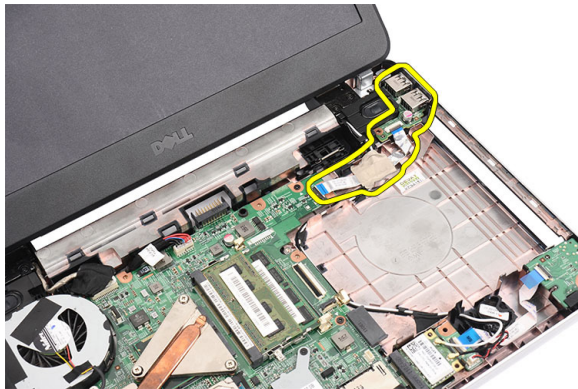

Sådan Installeres USB-kortet

1. Indsæt og flugt USB-kortet i dets rum på computeren.
2. Installer skruen, der fastgør USB-kortet.
3. Tilslut USB-kortets kabel til bundkortet.
4. Installer:
 - a) håndledsstøtte
 - b) optisk drev
 - c) tastatur
 - d) batteri
5. Følg procedurerne i *Efter du har udført arbejde på computerens indvendige dele.*

Sådan fjernes kølelegeme-/blæsermodulet

1. Følg procedurerne i *Før du udfører arbejde på computerens indvendige dele.*
2. Fjern:
 - a) batteri
 - b) tastatur
 - c) håndledsstøtte
3. Frakobl CPU-blæserens kabel fra bundkortet.

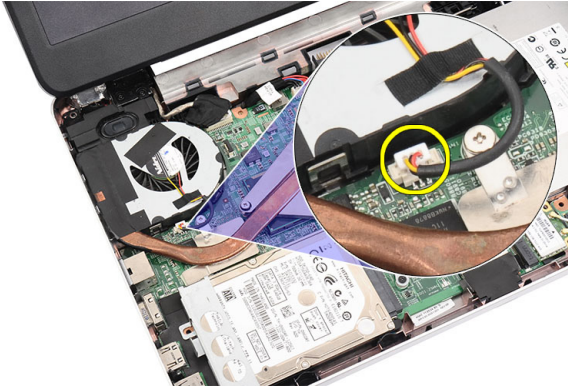

4. Fjern monteringsskrue, der fastgør kølelegemeblæserens samling ved at følge rækkefølgen på billedet.

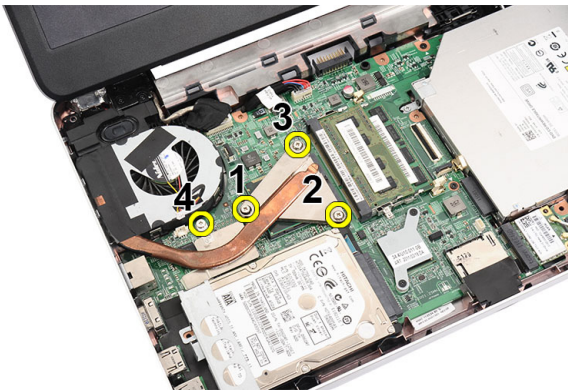

5. Fjern kølelegemeblæserens modul fra computeren.

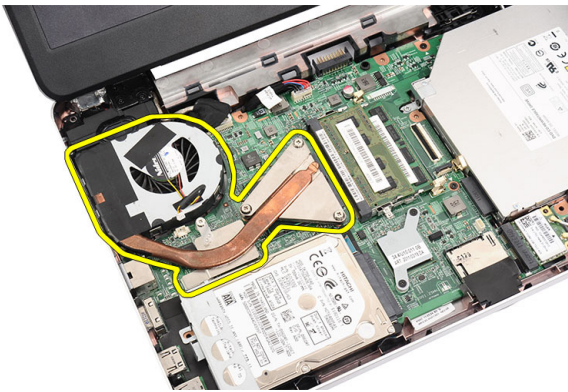

Sådan indstilles kølelegemeblæserens modul

1. Anbring og flugt kølelegemeblæserens modul.
2. Stram monteringsskrue for at fastgøre kølelegemeblæserens modul.
3. Tilslut CPU-blæserens kabel til bundkortet.
4. Installer:
 - a) håndledsstøtte
 - b) tastatur
 - c) batteri

5. Følg procedurerne i *Efter du har udført arbejde på computerens indvendige dele.*

Sådan fjernes processoren

1. Følg procedurerne i *Før du udfører arbejde på computerens indvendige dele.*
2. Fjern:
 - a) batteri
 - b) tastatur
 - c) håndledsstøtte
 - d) kølelegeme-/blæsermodul
3. Drej processorens kamskrue imod urets retning.

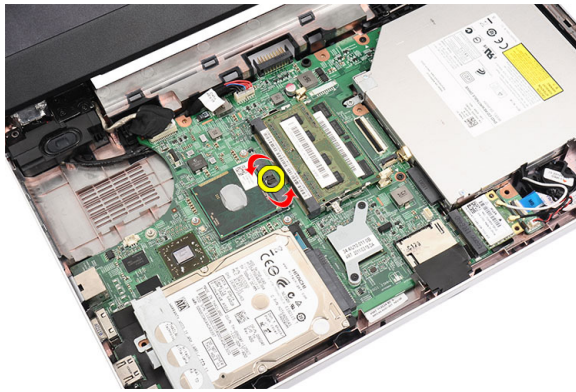

4. Løft processoren op og fjern den fra computeren.

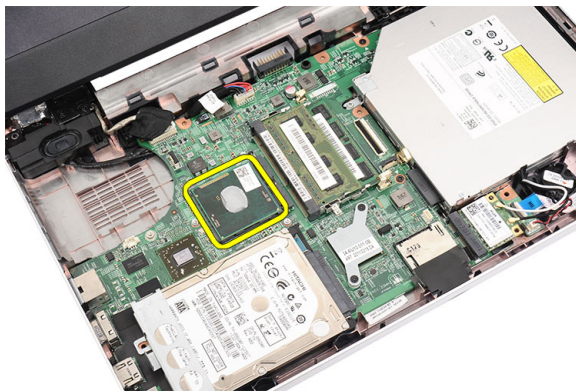

Sådan installeres processoren

1. Indsæt processoren i processorstikket. Sørg for at processoren er sat korrekt i.
2. Stram kamskruen i urets retning til den låste position.
3. Installer:
 - a) kølelegeme-/blæsermodul
 - b) håndledsstøtte
 - c) tastatur
 - d) batteri
4. Følg procedurerne i *Efter du har udført arbejde på computerens indvendige dele.*

Sådan fjernes bundkortet

1. Følg procedurerne i *Før du udfører arbejde på computerens indvendige dele*.
2. Fjern:
 - a) batteri
 - b) SD-hukommelseskort
 - c) tastatur
 - d) optisk drev
 - e) hukommelsesmodul
 - f) håndledsstøtte
 - g) harddisk
 - h) WLAN-kort
 - i) kølelegeme-/blæsermodul
 - j) processor
3. Frakobl skærnkablet (1), Strømskik (2), USB-kortets kabel (3), højtalercablet (4), lydskortets kabel (5) og knapcellebatteriets kabel (6).

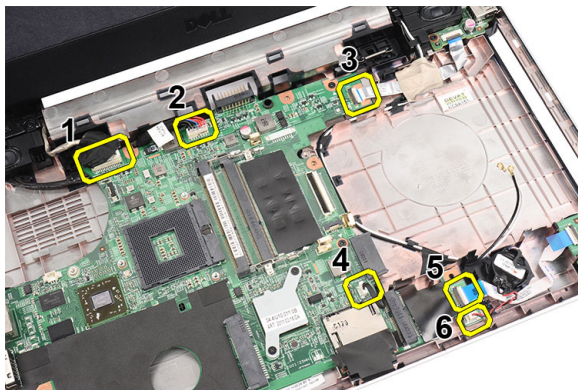

4. Fjern skruerne, der fastgør bundkortet.

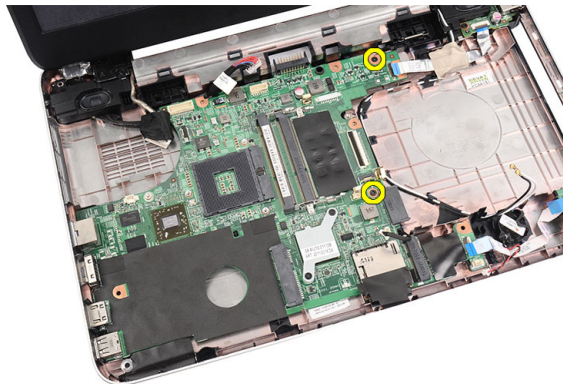

5. Løft bundkortet op i en vinkel og skub det ud af LAN-, VGA-, HDMI- og USB-soklerne.

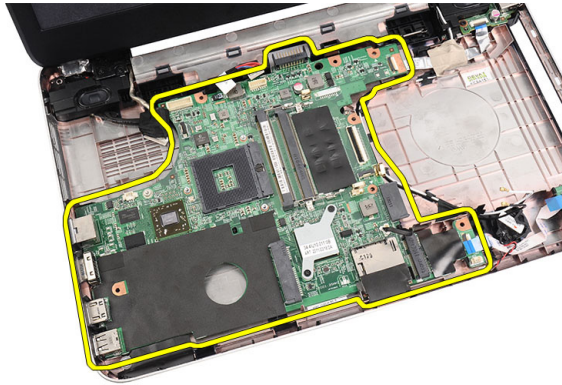

Sådan installeres bundkortet

1. Indsæt bundkortet med LAN-, VGA-, HDMI- og USB-stik i deres respektive sokler og flug bundkortet på plads.
2. Installer skrueerne, der fastgør bundkortet.
3. Tilslut LCD-kablet, strømstikkets kabel, USB-kortets kabel, lydortets kabel, knapcellebatteriet kabel og højtalerkablet.
4. Installer:
 - a) processor
 - b) kølelegemeblæserens modul
 - c) WLAN-kort
 - d) harddisk
 - e) håndledsstøtte
 - f) hukommelsesmodul
 - g) optisk drev
 - h) tastatur
 - i) SD-hukommelseskort
 - j) batteri
5. Følg procedurerne i *Efter du har udført arbejde på computerens indvendige dele.*

Sådan fjernes højttalerne

1. Følg procedurerne i *Før du udfører arbejde på computerens indvendige dele.*
2. Fjern:
 - a) batteri
 - b) SD-hukommelseskort
 - c) tastatur
 - d) optisk drev
 - e) hukommelsesmodul
 - f) håndledsstøtte
 - g) harddisk
 - h) WLAN-kort
 - i) USB-kort
 - j) kølelegeme-/blæsermodul
 - k) processor
 - l) bundkort
 - m) hængseldæksel

n) skærmmodulet

3. Frigør højtalerkablet fra kabelkanalen.

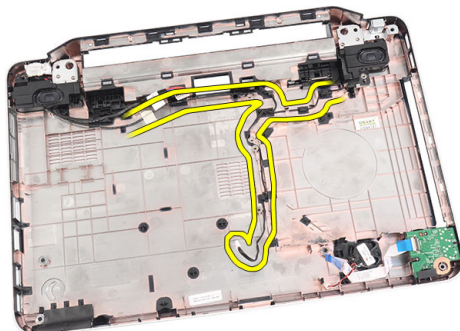

4. Tryk på fastgørelseslåsene og løft venstre højttaler op.

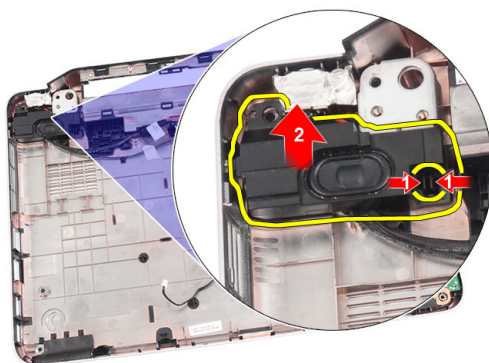

5. Tryk på fastgørelseslåsene og løft højre højttaler op.

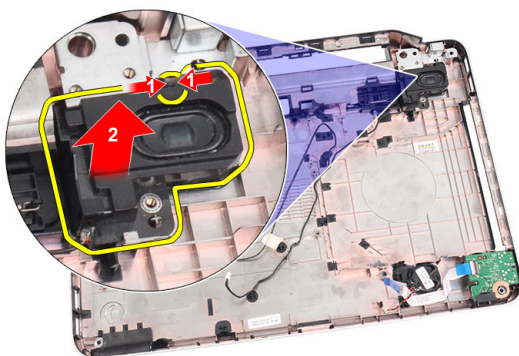

6. Fjern højtalermodulet og højtalerkablet fra computeren.

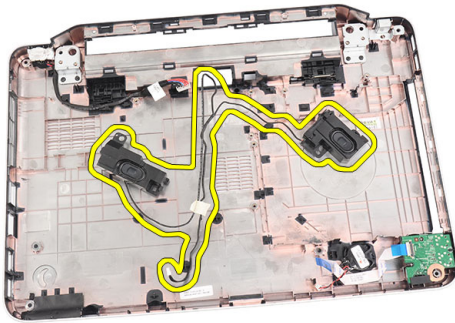

Sådan installeres højttalerne

1. Indsæt og fastgør venstre og højre højttaler i deres respektive rum.
2. Flugt og før højttaler kablet til kabinettet.
3. Installer:
 - a) skærmmodul
 - b) hængseldæksel
 - c) bundkort
 - d) processor
 - e) kølelegeme-/blæsermodul
 - f) USB-kort
 - g) WLAN-kort
 - h) harddisk
 - i) håndledsstøtte
 - j) hukommelsesmodul
 - k) optisk drev
 - l) tastatur
 - m) SD-hukommelseskort
 - n) batteri
4. Følg procedurerne i *Efter du har udført arbejde på computerens indvendige dele.*

Sådan fjernes skærmmodulet

1. Følg procedurerne i *Før du udfører arbejde på computerens indvendige dele.*
2. Fjern:
 - a) batteri
 - b) hængseldæksel
 - c) tastatur
 - d) optisk drev
 - e) håndledsstøtte
3. Frakobl USB-kortets kabel fra bundkortet for at give adgang til WLAN-antenne.

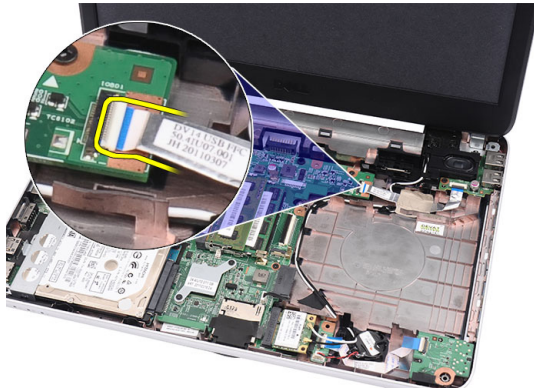

4. Frakobl WLAN-antennen og frigør dem fra kabelkanalen på kabinettet.



5. Frakobl skærnkablet fra bundkortet.



6. Fjern skruen, der fastgør venstre og højre hængsler.

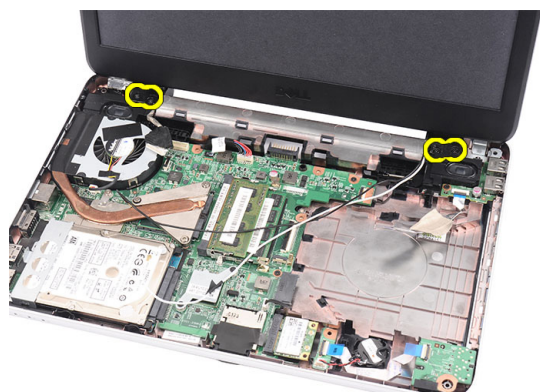

7. Løft skærmmodul op fra computeren og fjern.



Sådan installeres skærmmodul

1. Indsæt skærmmodulets hængsler i deres holdere.
2. Installer skruen, der fastgør højre og venstre hængsler.
3. Tilslut skærmkablet til bundkortet.
4. Flugt WLAN-antennernes føringskabel til dets holder og tilslut antennerne til WLAN-kortet.
5. Tilslut USB-kortets kabel.
6. Installer:
 - a) håndledsstøtte
 - b) optisk drev
 - c) tastatur
 - d) hængseldæksel
 - e) batteri
7. Følg procedurerne i *Efter du har udført arbejde på computerens indvendige dele.*

Sådan fjernes skærmrammen

1. Følg procedurerne i *Før du udfører arbejde på computerens indvendige dele.*
2. Fjern batteriet.
3. Lirk, startende fra bunden, rammens inderside ud fra skærmmodul og arbejd dig til skærmrammens højre og venstre hjørner.

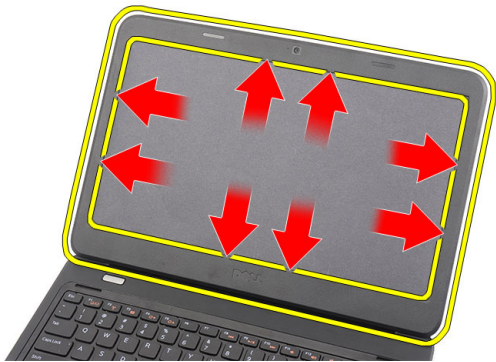

4. Fjern skærmrammen fra skærmen.



Sådan installeres skærmrammen

1. Flugt skærmramme i linje med topdækslet.
2. Tryk, startende fra bundkanten, ned på skærmrammen for at fastgøre tappene.
3. Installer batteriet.
4. Følg procedurerne i *Efter du har udført arbejde på computerens indvendige dele.*

Sådan fjernes kameraet

1. Følg procedurerne i *Før du udfører arbejde på computerens indvendige dele.*
2. Fjern batteriet.
3. Fjern skærmrammen.
4. Frakobl kamerakablet fra kameramodulet.

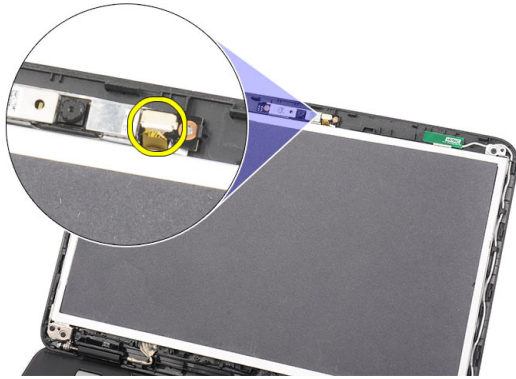

5. Lirk smæklåsen, løft kameraet op og fjern det fra computeren.

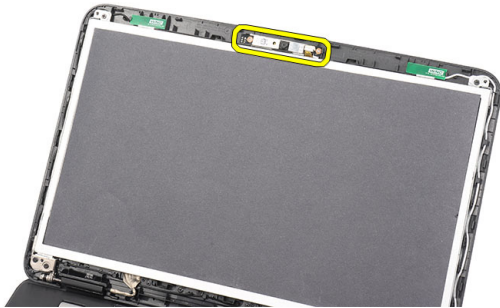

Sådan installeres kameraet

1. Indsæt og flugt kameramodulet til dets rum.
2. Tilslut kamerakablet til kameramodulet.
3. Installer skærmrammen.
4. Installer batteriet.
5. Følg procedurerne i *Efter du har udført arbejde på computerens indvendige dele*.

Sådan fjernes skærmpanelet

1. Følg procedurerne i *Før du udfører arbejde på computerens indvendige dele*.
2. Fjern:
 - a) batteri
 - b) hængseldæksel
 - c) tastatur
 - d) optisk drev
 - e) håndledsstøtte
 - f) skærmmodul
 - g) skærmramme
3. Frakobl kamerakablet fra kameramodulet.

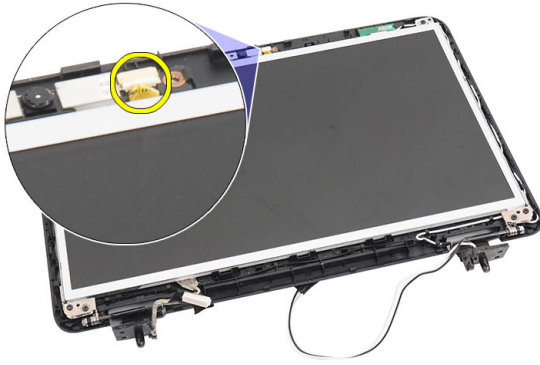

4. Fjern skrue, der fastgør skærmbelegene og hængslerne.



5. Frigør de trådløse antenner fra det højre hængsel.

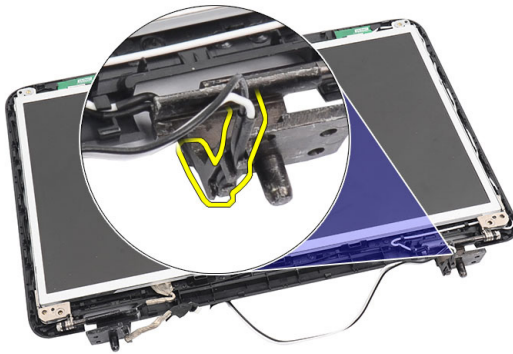

6. Frigør skærnkablet fra det venstre hængsel.

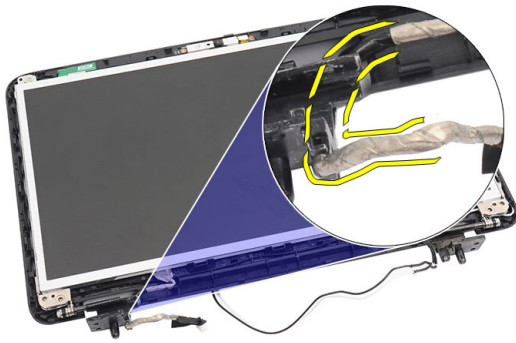

7. Løft skærmpanelet og beslagene op fra skærmens topdæksel

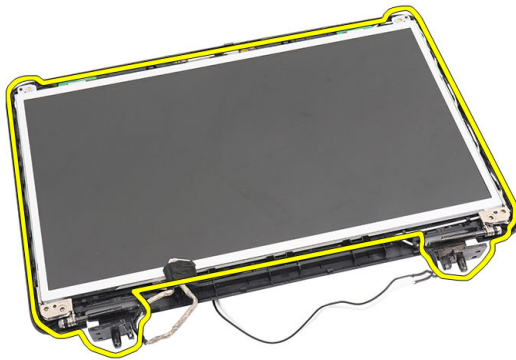

8. Fjern skrueene på venstre og højre skærmbeslag og fjern skærmpanelet.



Sådan installeres skærmpanelet

1. Påsæt venstre og højre beslag på skærmpanelet og fastgør skrueene.
2. Indsæt og før skærmkablet og de trådløse antenner til venstre og højre hængsler.
3. Flugt skærmpanelet med dets beslag til topdækslet.
4. Flugt WLAN-antennernes føringskabel til dets holder og tilslut antennerne til WLAN-kortet.
5. Installer skrueene, der fastgør skærmpanelet og beslagene.
6. Tilslut kamerakablet til kameramodulet.
7. Installer:

- a) skærmramme
 - b) skærmmodul
 - c) håndledsstøtte
 - d) optisk drev
 - e) tastatur
 - f) hængseldæksel
 - g) batteri
8. Følg procedurerne i *Efter du har udført arbejde på computerens indvendige dele.*

Sådan fjernes skærmerkablet

1. Følg procedurerne i *Før du udfører arbejde på computerens indvendige dele.*
2. Fjern:
 - a) batteri
 - b) hængseldæksel
 - c) tastatur
 - d) optisk drev
 - e) håndledsstøtte
 - f) skærmmodul
 - g) skærmramme
 - h) skærmpanel
3. Skræl tapen, der dækker skærmforbindelsen, af.



4. Frakobl skærmerkablet fra skærmpanelet.



5. Skræl hele skærmskablet af klæberen, der fæstner det til skærmpanelet og fjern.

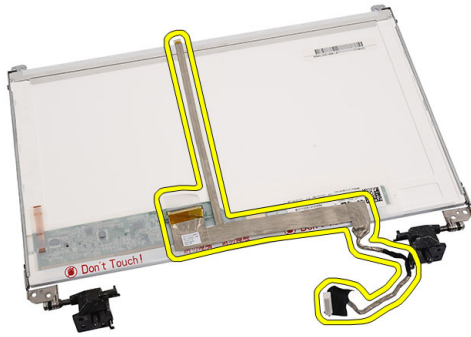

Sådan installeres skærmerkablet

1. Sæt skærmerkablet fast til skærmpanelet.
2. Tilslut skærmerkablet til skærmpanelet og påsæt tapen, der fastgør dem.
3. Installer:
 - a) skærmpanel
 - b) skærmramme
 - c) skærmmodul
 - d) håndledsstøtte
 - e) optisk drev
 - f) tastatur
 - g) hængseldæksel
 - h) batteri
4. Følg procedurerne i *Efter du har udført arbejde på computerens indvendige dele.*

System Setup (Systeminstallation)

Med System Setup (Systeminstallation) kan du administrere computerens hardware og angive BIOS-niveauindstillinger. Fra System Setup (Systeminstallation) kan du:

- Ændre NVRAM-indstillinger når du har tilføjet eller fjernet hardware
- Få vist systemhardwarekonfigurationen
- Aktivere eller deaktivere indbyggede enheder
- Indstille tærskler for ydelse og strømstyring
- Administrer computersikkerhed

Startrækkefølge

Med startrækkefølge kan du omgå startrækkefølgen defineret i System Setup (Systeminstallation) og starte direkte til en bestemt enhed (f.eks: optisk drev eller harddisk). Under selvtest, der bliver udført ved start (Power on self test – POST), når Dell-logoet vises, kan du:

- Åbn System Setup (Systeminstallation) ved at trykke på tasten <F2>
- Åbn en engangsstartmenu ved at trykke på tasten <F12>

Engangsstartmenuen viser enhederne, som du kan starte fra, herunder diagnostiske indstillinger. Startmenuens indstillinger er:

- Removable Drive (Flytbart drev) (hvis tilgængelig)
- STXXXX Drive (STXXXX-drev)



BEMÆRK: XXX angiver SATA-drevet nummer.

- Optisk drev
- Diagnosticering



BEMÆRK: Valg af Diagnostics viser skærmen **ePSA diagnostics**.

Skærmen startrækkefølge viser også indstillingen til at få adgang til skærbilledet System Setup (Systeminstallation).

Navigationstaster

Nedenstående tabel viser navigationstaster i System Setup (Systeminstallation).



BEMÆRK: For de fleste af indstillingerne i systeminstallation, registreres ændringerne, du foretager, men de træder ikke i kraft, før systemet genstartes.

Tabel 1. Navigationstaster

Taster	Navigation
Op-pil	Flytter til forrige felt.
Ned-pil	Flytter til næste felt.
<Enter>	Lader dig vælge en værdi i det valgte felt (hvis det er relevant) eller følge linket i feltet.
Mellemlumstast	Udfolder eller sammenfolder en rulleliste, hvis relevant.
<Tab>	Flytter til næste fokusområde.  BEMÆRK: Kun for standard grafisk browser.
<Esc>	Flytter til forrige side indtil du får vist hovedskærmen. Tryk på <Esc> i hovedskærmen vises en meddelelse, der beder dig gemme ikke-gemte ændringer og genstarte systemet.
<F1>	Viser Hjælp-filen til System Setup Systeminstallation).

Indstillinger i System Setup (Systeminstallation)

Main

System Information	Viser computerens modelnummer.
System Date	Nulstiller datoen på computerens interne kalender.
System Time	Nulstiller tiden på computerens interne ur.
BIOS Version	Viser BIOS-revisionen.
Product Name	Viser produktnavnet og modelnummeret.
Service Tag	Viser computerens servicekode.
Asset Tag	Viser computerens aktivkode (hvis tilgængelig).
CPU Type	Viser processortypen.
CPU Speed	Viser processorhastigheden.
CPU ID	Viser processorens id.
L1 Cache Size	Viser processorens L1-cache-størrelse.
L2 Cache Size	Viser processorens L2-cache-størrelse.
L3 Cache Size	Viser processorens L3-cache-størrelse.
Extended Memory	Viser hukommelsen installeret på computeren.
System Memory	Viser computerens indbyggede hukommelse.
Memory Speed	Viser hukommelseshastigheden.
Fixed HDD	Viser harddiskens modelnummer og kapacitet.
SATA ODD	Viser det optiske drevs modelnummer og kapacitet.
AC Adapter Type	Viser vekselstrømsadapertypen.

Advanced

Intel SpeedStep	Aktivér eller deaktiver funktionen Intel SpeedStep.	Standard: Enabled (Aktiveret)
Virtualization	Aktivér eller deaktiver funktionen Intel Virtualization (Intel-virtualisering).	Standard: Enabled (Aktiveret)
Integrated NIC	Aktiverer eller deaktiverer strømforsyningen til det indbyggede netværkskort	Standard: Enabled (Aktiveret)
USB Emulation	Aktivér eller deaktiver funktionen USB Emulation (USB-emulering).	Standard: Enabled (Aktiveret)
USB Wake Support	Gør det muligt for USB-enheder at vække computeren fra standby. Denne funktion virker kun, når der er tilsluttet en vekselstrømsadapter.	Standard: Disabled (Deaktiveret)
SATA Operation	Skift SATA-controllertilstanden til enten ATA eller AHCI.	Standard: AHCI
Adapter Warnings	Aktiverer eller deaktiverer adapteradvarsler.	Standard: Enabled (Aktiveret)
Function Key Behavior	Angiver funktionstasternes adfærd <Fn> .	Standard: Funktionstast først
Charger Behavior	Angiver om computerbatteriet oplades når, der er tilsluttet tilsluttet en vekselstrømskilde.	Standard: Enabled (Aktiveret)
Miscellaneous Devices	Med disse felter kan du aktivere eller deaktivere forskellige installerede enheder:	

Security

Set Service Tag	Dette felt viser systemets servicekode. Hvis servicekode ikke allerede er indstillet, kan dette felt anvendes til at angive det.
Set Supervisor Password	Lader dig ændre eller slette administrator password (administratoradgangskode)
Set HDD Password	Lader dig indstille en adgangskode til computerens interne harddisk (HDD).
Password Bypass	Lader dig omgå prompterne system password (systemadgangskode) og for internal HDD password (adgangskoder til den interne harddisk) under genstart-genoptag fra dvaletilstand.
Computrace	Aktivér eller deaktiver Computrace-funktionen på computeren.

Boot



Boot Priority Order	Angiver rækkefølgen for forskellige enheder i hvilken computeren vil starte gennem en opstart.
Hard Disk Drives	Angiver hvilken harddisk computeren kan starte op gennem.
USB Storage Device	Angiver hvilken USB-lagerenhed computeren kan starte op gennem.
CD/DVD ROM Drives	Angiver hvilken cd/dvd computeren kan starte op gennem.
Network	Angiver hvilken netværksenhed computeren kan starte op gennem.

Exit

I dette afsnit kan du gemme, slette og indlæse standardindstillinger, inden du afslutter System Setup (Systeminstallation).

Sådan opdateres BIOS'en

Det anbefales at opdatere BIOS (system setup (systeminstallation)), ved genmontering af bundkort eller hvis en opdatering er tilgængelig. Sørg ved notebooks, for at computerens batteri er fuldt opladet og tilsluttet en stikkontakt

1. Genstart computeren.
2. Gå til support.dell.com/support/downloads.
3. Hvis du har computerens Servicekode eller Kode til ekspres-service:
 -  **BEMÆRK:** For stationære pc'er er etiketten med servicekoden på computerens front.
 -  **BEMÆRK:** For notebooks er etiketten med servicekoden på computerens bund.
 - a) Indtast **Servicekoden** eller **Kode til ekspres-service** og klik på **Submit** (Send).
 - b) Klik på **Submit** (Send) og fortsæt til trin 5.
4. Vælg, hvis du ikke har computerens Servicekode eller Kode til ekspres-service, et af følgende.
 - a) **Registrer automatisk Servicekoden for mig**
 - b) **Vælg fra listen Mine produkter og tjenester**
 - c) **Vælg fra en liste med alle Dell-produkter**
5. Vælg, på skærmen programmer og drivere, under rullelisten **Operativsystem, BIOS**.
6. Identificer den seneste BIOS-fil og klik på **Hent fil**.
7. Vælg din foretrukne overførselsesmetode i **Vælg overførselsesmetode nedenfor-vinduet**; klik på **Hent nu**. Vinduet **Filoverførsel** vises.
8. Klik på **Gem** for at gemme filen på computeren.
9. Klik på **Kør** for at installere de opdaterede BIOS-indstillinger på computeren. Følg vejledningen på skærmen.

System and Setup Password (System- og installationsadgangskode)

Du kan oprette en system password (systemadgangskode) og en setup password (installationsadgangskode) til at sikre computeren.

Password Type (Adgangskodetype)	Beskrivelse
System Password (Systemadgangskode)	Adgangskode du skal indtaste for at logge på systemet.
Setup password (Installationsadgangs kode)	Adgangskode, som du skal indtaste for at få adgang til at foretage ændringer i computerens BIOS-indstillinger.

 **FORSIGTIG: Adgangskodefunktionerne giver et grundlæggende sikkerhedsniveau for computerens data.**

 **FORSIGTIG: Enhver kan få adgang til de data, der er gemt på computeren, hvis den ikke er låst og uden opsyn.**

 **BEMÆRK:** Computeren leveres med system- og installationsadgangskoder deaktiveret.

Sådan tildeles Systemadgangskode og installationsadgangskode

Du kan kun tildele en ny **System Password** (Systemadgangskode) og/eller **Setup Password** (Installationsadgangskode) eller ændre en bestående **System Password** (Systemadgangskode) og/eller **Setup Password** (Installationsadgangskode) når **Password Status** (Adgangskodestatus) er **Unlocked** (Ulåst). Hvis Password Status (Adgangskodestatus) er **Locked**, låst kan du ikke ændre System Password (Systemadgangskoden).

 **BEMÆRK:** Hvis adgangskodejumperen er deaktiveret, den bestående System Password (Systemadgangskode) og Setup Password (Installationsadgangskode) er slettet og du ikke behøver at angive systemadgangskoden for at logge på computeren.

Tryk, for at gå til en systeminstallation, på <F2> straks efter en start eller genstart.

1. Vælg i skærmen **System BIOS** (System BIOS) eller **System Setup** (Systeminstallationen), **System Security** (Systemsikkerhed) og tryk <Enter>. Skærmen **System Security** (Systemsikkerhed) vises.
2. Bekræft i skærmen **System Security** (Systemsikkerhed), at **Password Status** (Adgangskodestatus) er **Unlocked** (Ulåst).
3. Vælg **System Password** (Systemadgangskode), indtast din systemadgangskode og tryk <Enter> eller <Tab>. Anvend følgende retningslinjer til at tildele systemadgangskoden:
 - En adgangskode kan have op til 32 tegn.
 - En adgangskode kan indeholde tallene 0 til 9.
 - Kun små bogstaver er gyldige, store bogstaver er ikke tilladt.
 - Kun følgende specialtegn er tilladt: mellemrum, ("), (+), (,), (-), (.), (/), (:), (!), (\), (}), (').

Indtast systemadgangskoden igen, når du bliver bedt om det.

4. Indtast systemadgangskoden som du indtastede tidligere og klik på **OK**.
5. Vælg **Setup Password**, (Installationsadgangskode) indtast systemadgangskoden og tryk <Enter> eller <Tab>.

En meddelelse beder dig indtaste installationsadgangskoden igen.

6. Indtast installationsadgangskoden som du indtastede tidligere og klik på **OK**.
7. Tryk på <Esc> og en meddelelse beder dig gemme ændringerne.
8. Tryk på <Y> for at gemme ændringerne.
Computeren genstarter.

Sådan slettes eller ændres en eksisterende System- og/eller installationsadgangskode

Sørg for, at **Password Status** (Adgangskodestatus) er Unlocked (Ulåst) (i System Setup (Systeminstallation)) før du forsøger at slette eller ændre det eksisterende System- og/eller installationsadgangskode. Du kan ikke slette eller ændre en eksisterende System- eller Installationsadgangskode), hvis **Password Status** (Adgangskodestatus) er Locked (Låst).

Tryk, for at gå til System Setup (Systeminstallation), på <F2> straks efter en start eller genstart.

1. Vælg i skærmen **System BIOS** (System BIOS) eller **System Setup** (Systeminstallationen), **System Security** (System sikkerhed) og tryk <Enter>.
Skærmen **System Security** (System sikkerheds) vises.
2. Bekræft i skærmen **System Security** (System sikkerhed), at **Password Status** (Adgangskodestatus) er **Unlocked** (Ulåst).
3. Vælg **System Password** (System adgangskode), ændr eller slet eksisterende system adgangskode og tryk på <Enter> eller <Tab>.
4. Vælg **Setup Password**, (Installations adgangskode), ændr eller slet eksisterende installations adgangskode og tryk på <Enter> eller <Tab>.
 **BEMÆRK:** Indtast, hvis du ændrer System- og/eller installations adgangskoden, den nye adgangskode, når du bliver bedt om det. Bekræft, hvis du sletter System- og/eller installations adgangskoden, sletningen, når du bliver bedt om det.
5. Tryk på <Esc> og en meddelelse beder dig gemme ændringerne.
6. Tryk på <Y> for at gemme ændringer og afslutte System Setup (Systeminstallation).
Computeren genstarter.

Diagnosticering

Hvis du kommer ud for et problem med computeren, skal du køre ePSA-diagnosticering), før du kontakter Dell for at få teknisk assistance. Formålet med at køre diagnosticering er at teste computerens hardware uden behov for ekstra udstyr eller risiko for tab af data. Hvis du ikke er i stand til at løse problemet selv, kan service og support personale bruge de diagnostiske resultater til at hjælpe dig med at løse problemet.

ePSA (Enhanced Pre-Boot System Assessment)-diagnosticering

ePSA-diagnosticering (også kendt som systemdiagnosticering) udfører en komplet tjek af hardwaren. ePSA'en er indbygget med BIOS'en og startes internt af BIOS. Den indbyggede systemdiagnosticering har en række indstillinger for bestemte enheder eller enhedsgrupper, så du kan:

- Køre tests automatisk eller i en interaktiv tilstand
- Gentage tests
- Få vist eller gemme testresultater
- Gennemgå tests for at indføre yderligere testindstillinger til at give flere oplysninger om enheder med fejl
- Få vist statusmeddelelser, der oplyser om tests er fuldført
- Få vist fejlmeddelelser, der oplyser om problemer, som opstod under testning



FORSIGTIG: Brug kun systemdiagnosticering til at teste din computer. Brug af programet med andre computere kan give ugyldige resultater eller fejlmeddelelser.



BEMÆRK: Nogle test for bestemte enheder kræver brugermedvirken. Sørg altid for at være tilstede ved computeren når der udføres diagnostiske test.

1. Tænd computeren.
2. Tryk, mens computeren starter, på <F12>-tasten, når Dell-logoet vises.
3. Vælg på startmenu-skærmen indstillingen **Diagnostics** (Diagnosticering).
Vinduet **Enhanced Pre-boot System Assessment** vises, med alle enheder, der er registreret af computeren. Diagnosticeringen begynder at køre testene på alle registrerede enheder.
4. Tryk, hvis du vil køre en diagnostisk test på en bestemt enhed, på <Esc> og klik på **Yes** (Ja) for at stoppe den diagnostiske test.
5. Vælg enheden fra venstre rude og klik på **Run Tests** (Kør tests).
6. Hvis der er problemer, vises fejlkoder.
Notér fejlkoden og kontakt Dell.





Indikatorer for batteristatus

Hvis computeren er tilsluttet en stikkontakt, virker batteriindikatoren på følgende måde:

- **Skiftevis blinkende mørkegult og hvidt indikator** – Der er tilsluttet en ugyldig eller ikke-understøttet, ikke-Dell-vekselstrømsadapter til den bærbare pc.
- **Skiftevis blinkende mørkegult med konstant hvidt indikator** – Midlertidig batterifejl med vekselstrømsadapter til stede.

- **Konstant blinkende mørkegul indikator** – Alvorlig batterifejl med vekselstrømsadapter til stede.
- **Slukket indikator** – Batteri i fuld opladningstilstand med vekselstrømsadapter til stede.
- **Hvid indikator tændt** – Batteri i opladningstilstand med vekselstrømsadapter til stede.

Statusindikatorer for enhed

-  Tændes, når du tænder computeren, og blinker, når computeren er i en strømstyringstilstand.
-  Lyser når computeren læser eller skriver data.
-  Lyser permanent eller blinker for at angive batteriets opladningsstatus.
-  Lyser når trådløst netværk er aktiveret.

Diagnostic Beep Codes (bipkoder til diagnosticering)

Hvis skærmen ikke kan vise fejl eller problemer, kan systemet udsende en serie bip under opstart. Disse bipserier, kaldes bipkoder, identificerer forskellige problemer. Forsinkelsen mellem bippene er 300 ms, forsinkelsen mellem hver bipgruppe er 3 sekunder og bilyden varer 300ms. Efter hvert bip og hver bipgruppe, skal BIOS registrere om brugeren trykker på tænd/sluk-knappen, hvis det er tilfældet, vil BIOS springe ud af sløfen og udføre den normale lukningsproces og strømsystem.

Kode	Årsager og fejlfindingstrin
1	BIOS ROM checksum in progress or failure (BIOS ROM-kontrolsum i gang eller mislykket) Bundkortfejl, dækker BIOS-beskadigelse eller ROM-fejl
2	Ingen RAM fundet No memory detected (Der blev ikke fundet nogen hukommelse)
3	Chipsæt-fejl (North og South Bridge-chipsæt, DMA/IMR/Timer fejl) , Fejl på test af ur, Fejl på gate-A20, Fejl på super I/O-chip , Fejl ved kontroltest af tastatur Bundkortfejl
4	RAM Read/Write failure (Fejl ved RAM-læsning/-skrivning) Hukommelsesfejl
5	Real-time clock power fail (Strømsvigt på reeltidsur) CMOS-batterisvigt
6	Video BIOS test failure (Video-BIOS-testfejl) Fejl på skærnkort
7	Processor failure (Processorfejl) Processor failure (Processorfejl)
8	Display (Skærm) Skærmfejl

Tekniske specifikationer



BEMÆRK: Udvalget kan variere afhængigt af region. Du kan finde yderligere oplysninger om computerens

konfiguration ved at klikke på Start  (**Startikon**) → **Hjælp og support**, og vælg derefter at få vist oplysninger om computeren.

Tabel 2. System Information

Funktion	Specifikation
Chipsæt	Intel HM75 Express-chipsæt
DRAM-busbredde	64-bit
Flash EPROM	SPI 32 Mbit

Tabel 3. Processor

Funktion	Specifikation
Typer	<ul style="list-style-type: none"> • Intel Celeron • Intel Core i3-serien • Intel Core i5-serien
L2 cache-lager	op til 6 MB

Tabel 4. Hukommelse

Funktion	Specifikation
Hukommelsesstik	to SODIMM-stik
Hukommelseskapacitet	2 GB eller 4 GB
Hukommelsestype	DDR3 SDRAM (1333 MHz og 1600 MHz)
Hukommelse (minimum)	1 GB
Hukommelse (maksimum)	8 GB

Tabel 5. Audio

Funktion	Specifikation
Type	2.1-kanal high definition audio
Controller	Cirrus Logic CS4213D
Stereokonvertering	24-bit (analog-til-digital og digital-til-analog)
Grænseflade:	

Funktion	Specifikation
Intern	high definition-lyd
Ekstern	stik til indgående mikrofon/stereohovedtelefoner/eksterne højtalere
Højttalere	2 x 2 watt
Lydstyrkestyring	taster til tastaturfunktioner og programmer

Tabel 6. Video

Funktion	Specifikation
Videotype	<ul style="list-style-type: none"> • integreret på bundkortet • diskret
Databus:	
UMA	indbygget skærmbord
Diskret	<ul style="list-style-type: none"> • PCI-E x16 Gen1 • PCI-E x16 Gen2
Skærmbord:	
UMA	<ul style="list-style-type: none"> • Intel HD graphics • Intel HD Graphics 3000 • Intel HD Graphics 4000
Diskret (Vostro 2420)	nVidia GeForce GT 620M

Tabel 7. Kamera

Funktion	Specifikation
Kameraopløsning	1,3 mega-pixel
Skærmopløsning (maksimum)	640 x 480 ved 30 FPS

Tabel 8. Kommunikation

Funktion	Specifikation
Netværkskort	10/100/1000 Mbps Ethernet LAN
Trådløst	indbygget trådløst lokalnetværk (Wireless Local Area Network – WLAN)

Tabel 9. Porte og stik

Funktion	Specifikation
Audio	et mikrofonstik, stereohovedtelefon-/højttalerstik
Video	<ul style="list-style-type: none"> • et VGA-stik med 15 ben

Funktion	Specifikation
	<ul style="list-style-type: none"> et HDMI-stik med 19 ben
Netværkskort	et RJ-45 stik
USB	tre USB 2.0-kompatible stik med 4 ben
Mediekortlæser	et 3-i-1 (SD/MMC/MS)

Tabel 10. Skærm

Funktion	Vostro 2420	Vostro 2520
Type	HD WLED TrueLife; HD WLED AG	
Størrelse	14,0"	15,0"
Mål:		
Højde	192,50 mm (7,58")	193,50 mm (7,62")
Bredde	324,00 mm (12,76")	344,20 mm (13,55")
Diagonal	355,60 mm (14,00")	396,24 mm (15,60")
Aktivt område (X/Y)	309,40 mm x 173,95 mm	344,23 mm x 193,54 mm
Maksimal lysstyrke	200 nit	220 nit
Maksimal opløsning	1366 x 768 pixel ved 262 K-farver	
Betjeningsvinkel	0° (lukket) til 140°	
Opdateringshastighed	60 Hz	
Mindste betragtningsvinkel:		
Horisontalt	40°/40°	
Vertikalt	15°/30° (H/L)	
Pixelafstand	0,252 mm X 0,252 mm	

Tabel 11. Tastatur

Funktion	Specifikation
Antal taster	<ul style="list-style-type: none"> USA og Canada 86 taster, Europa og Brasilien 87 taster Japan: 90 taster

Tabel 12. Pegefelt

Funktion	Specifikation
Aktivt område:	
X-akse	90,00 mm (3,54")

Funktion	Specifikation
Y-akse	49,00 mm (1,93")

Tabel 13. Batteri

Funktion	Specifikation
Type	Litium-ion med 6 celler (2,20 Wh)
Mål:	
Højde	20,20 mm (0,80")
Bredde	208,36 mm (8,20")
Dybde	56,52 mm (2,22")
Vægt	0,33 kg (0,73 lb)
Opladningstid	ca. 4 timer (når computeren er slukket)
Spænding	11,1 VDC
Temperaturområde:	
Drift	0 °C til 35 °C (32 °F til 95 °F)
Ikke i drift	-40 °C til 65 °C (-40 °F til 149 °F)
Knapcellebatteri	3 V CR2032 litium-knapcellebatteri

Tabel 14. Vekselstrømsadapter

Funktion	Specifikation
Type:	
Vostro 2420 / Vostro 2520 med indbygget skærnkort	65 W
Vostro 2420 med diskret skærnkort	90 W
Indgangsspænding	100 til 240 VAC
Indgangsstrøm (maksimum)	1,50 A/1,60 A/1,70 A/2,50 A
Indgangsfrekvens	50 til 60 Hz
Udgangsspænding	65 W og 90 W
Udgangsstrøm:	
65 W	3,34 A (kontinuerligt)
90 W	4,62 A
Nominel udgangsspænding	19,50 VDC (+/- 1,0 VDC)
Mål:	
Højde	28,20 mm (1,11")
Bredde	57,90 mm (2,28")

Funktion	Specifikation
Dybde	137,16 mm (5,40")
Temperaturområde:	
Drift	0 °C til 40 °C (32 °F til 104 °F)
Ikke i drift	-40 °C til 70 °C (-40 °F til 158 °F)

Tabel 15. Fysisk

Funktion	Specifikation
Vostro 2420:	
Højde (med et WLED-panel)	31,50 mm til 34,70 mm (1,24" til 1,36")
Bredde	342,00 mm (13,46")
Dybde	244 mm (9,60")
Vægt (minimum)	2,2 kg (4,85 lb)
Vostro 2520:	
Højde (med et WLED-panel)	31,50 mm til 34,50 mm (1,24" til 1,35")
Bredde	376,00 mm (14,80")
Dybde	260 mm (10,23")
Vægt (minimum)	2,37 kg (5,22 lb)

Tabel 16. Miljø

Funktion	Specifikation
Temperatur:	
Drift	0 °C til 35 °C (32 °F til 95 °F)
Opbevaring	-40 °C til 65 °C (-40 °F til 149 °F)
Relativ luftfugtighed (maksimum):	
Drift	10% til 90% (ikke-kondenserende)
Opbevaring	5% til 95% (ikke-kondenserende)
Højde over havet (maksimum):	
Drift	-15,2 m til 3048 m (-50 ft til 10.000 ft)
Ikke i drift	-15,2 m til 10.668 m (-50 ft til 35.000 ft)
Luftbåret forureningsniveau	G1 som defineret af ISA-71.04-1985

Kontakt Dell

 **BEMÆRK:** Hvis du ikke har en aktiv internetforbindelse, kan du finde kontaktoplysninger på købskvitteringen, pakkeslippen, fakturaen eller i Dells produktkatalog.

Dell giver flere muligheder for online- og telefonbaseret support og service. Tilgængeligheden varierer for de enkelte lande og produkter, og nogle tjenester findes muligvis ikke i dit område. Sådanne kontakter du Dell omkring salg, teknisk support eller kundeservice:

1. Besøg **support.dell.com**.
2. Vælg supportkategori.
3. Hvis du ikke er en kunde fra USA, så vælg din landekode nederst på **support.dell.com**-siden, eller vælg **Alle** for at se flere valg.
4. Vælg det relevante service- eller supportlink alt afhængigt af, hvad du har brug for.